Valentinovo

POVIJEST I ZANIMLJIVOSTI

Tko je bio sveti Valentin i zašto 14. veljače obilježavamo Dan zaljubljenih?

Dan zaljubljenih, odnosno Valentinovo, najromantičniji je blagdan u godini, kojeg obilježava more zaljubljenih parova 14. veljače.

Iako mnogi znaju da naziv tog blagdana potječe od svetog Valentina, priča koja stoji iza njega **pomalo je nejasna.**

Legende o Valentinu

Veljača se, naime, odavno smatra najromantičnijim mjesecom u godini, no Valentinovo se posebno ističe, upravo zbog svetog Valentina. Tu svakako valja istaknuti da Katolička crkva priznaje najmanje tri različita sveca po imenu Valentin ili Valentinus, od kojih su svi bili mučenici

Legendi je puno, no jedna od najpoznatijih tvrdi da je Valentin bio svećenik koji je služio u trećem stoljeću u Rimu. Tadašnji je car Klaudije II. smatrao da su samci bolji vojnici od onih sa ženama i obiteljima, pa je mladićima zabranio brak.

Valentin je to, prema legendi, smatrao nepravednim, pa je u tajnosti sklapao brakove. Njegova je prkos trajala sve dok ga Klaudije nije otkrio i naredio da ga se ubije. Druga legenda pak tvrdi da je Valentin bio biskup iz Ternija te da je i on pogubljen zahvaljujući svojoj zadaći, ali i caru Klaudiju.

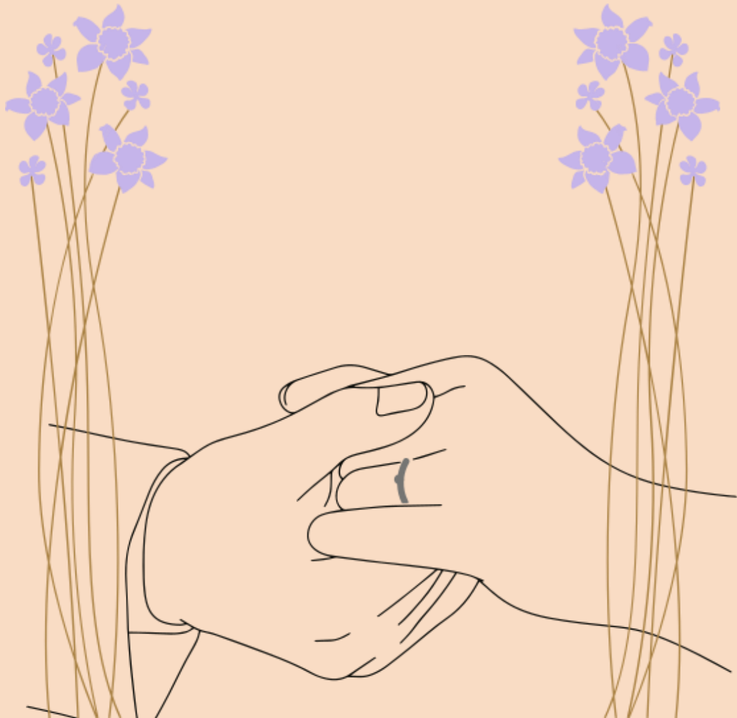

Leonhard Beck – Heiliger Valentin (1510. godina)

Herojska i romantična figura

Štoviše, čak je i Valentin prema jednoj legendi bio zatočenik te je prvo ljubavno pismo poslao kćeri svog tamničara u koju je bio zaljubljen. Prije smrti joj se na pismo potpisao s riječima ‘From your Valentine’, što je izraz koji se u zemljama engleskog govornog područja i danas koristi.

Valentin je, u svakom slučaju, prikazan kao jedna herojska i romantična figura, što ga je naposljetku dovelo i do toga da postane jedan od najpopularnijih svetaca, pogotovo u srednjovjekovnoj Engleskoj i Francuskoj.

Zašto baš 14. 02?

Kada je riječ o samom datumu proslave Dana zaljubljenih, mnogi vjeruju da je za to uzet 14. veljače, isključivo iz razloga jer je tada spomen na godišnjicu Valentinove smrti ili pokopa. Međutim, drugi tvrde da u tome svoje prste ima **Katolička crkva**.

Naime, postoji mnogo tvrdnji da je sredina veljače uzeta za blagdan svetog Valentina, u nastojanju Katoličke crkve da 'kristijanizira' drevni rimski vjerski praznik, **Luperkalije**, kojeg su stari Rimljani slavili 15. veljače.

Za romantiku je zaslužno parenje ptica

Za one koji ne znaju, Luperkalije su bile **festival plodnosti** posvećen rimskom bogu poljoprivrede, Faunu, kao i utemeljiteljima Rima, Romulu i Remu. Luperkalije su, zapravo, preživjele početni uspon kršćanstva, sve dok papa Gelazije nije proglasio 14. veljače danom svetog Valentina, a rimski vjerski praznik nekršćanskim.

Unatoč tome, 14. veljače tek se kasnije u potpunosti počeo povezivati s ljubavlju. Tijekom srednjeg vijeka, u Francuskoj i Engleskoj vjerovalo se da je **14. veljače početak sezone parenja ptica**, što je zapravo bilo najveći poticaj da Valentinovo postane dan za romantiku.

Ljubavne čestitke

Prvi koji je obilježio Valentinovo kao romantični blagdan, bio je engleski pjesnik Geoffrey Chaucer.

On je, dakle, spomenuo Valentinovo u svojoj pjesmi ‘Parliament of Foules’ davne 1375. godine, nakon čega su se polako počele pojavljivati ljubavne čestitke.

The Parliament of Fowls

by Geoffrey Chaucer

The life so short, the craft so long to learn,
The assay so hard, so sharp the conquering,
The fearful joy that slips away in turn,
All this mean I by Love, that my feeling
Astonishes with it [illegible] ondrous working

First it tells how when Scipio came
To Africa, he met Massinissa,
Who in his arms embraced the same.
Then it tells of their speeches, all the bliss there
That [illegible] ween them till t[illegible] shadows gat[illegible]er,
[illegible] ier, so de[illegible]

Prva poznata i sačuvana čestitka za Valentinovo

Svakako je zanimljivo da prva poznata i sačuvana čestitka za Valentinovo potječe iz 1415. godine. Nju je svojoj ženi poslao Charles, vojvoda od Orleansa, dok je bio zatočen u Londonskom tornju nakon zarobljavanja u bitci kod Agincourta.

Ljubav kao pokretač svijeta

- Najstarija ljubavna pjesma upisana je na glinenu pločicu još u doba Sumerana.
- Kako bi sanjale svog budućeg supruga, u srednjem su vijeku djevojke jele bizarna jela (poput pečenog ježa).
- Tijekom 19. stoljeća, liječnici su nesretno zaljubljenima savjetovali da tugu ublaže čokoladom.
- Najveličanstvenijim ljubavnim poklonom smatra se Taj Mahal u Indiji, simbol vječne ljubavi, kojeg je sagradio vladar Shahjahan u sjećanje na svoju preminulu suprugu koja je umrla pri porodu.

Voljeti se može na tisuću načina

Skandinavci na Valentinovo slave Dan prijatelja i svojim prijateljima pišu čestitke s najljepšim željama.

Za Nijemce je upravo praščić simbol sreće i požude koji se poklanja voljenoj osobi. Osim toga, djevojke na Valentinovo sade luk i pored svakog stave ime dječaka te vjeruju da će se udati za onog čiji luk prvi nikne.

Slobodne žene **iz Singapura i Malezije** svoje brojeve telefona ispisuju na narančama i bacaju u rijeke i jezera, da bi ih potom muškarci pronašli i pojeli.

U Japanu glavnu ulogu u darivanju imaju žene koje svojim muškim odabranicima daruju čokolade. Za točno mjesec dana, 14. ožujka na tzv. Bijeli Dan, muškarci uzvraćaju poklanjanjem bijele čokolade, nakita ili bijelog rublja, te se očekuje da muškarčev poklon bude bar tri puta vredniji.

A Danci šalju anonimne šaljive ljubavne pjesme i svoje ime skrivaju u stihovima.

Vječna ljubav

Na Valentinovo se dogodi više od 200 000 prosidbi.
Za Filipince je upravo Dan zaljubljenih dan za masovna vjenčanja.
A 2001. godine čak 34 para odlučilo je svoje bračne zavjete izreći 10 metara pod morem na jugu Tajlanda.

Stari Egipćani vjerovali su da ljubavna veza prolazi kroz četvrti prst lijeve ruke i vodi ravno do srca, zbog čega se vjenčani prsten nosi upravo na tom prstu.

14. veljače 2013. godine, jedan Tajlandski par postavio je rekord za najduži poljubac. Poljubac je bez prekida trajao više od 58 sati!

Dok je 2014. godine, također na Valentinovo, održan i maraton grljenja na Tajlandu u kojem je sudjelovalo 26 parova koji su se grlili 26 sati, 26 minuta i 26 sekundi.

U Hrvatskoj se obilježavanje Valentinova pretežito povezuje uz utjecaje iz američke pop kulture, no ističe se činjenica da je u Međimurju nekada postojao običaj da se 14. veljače djeci u dvorištu ostavljaju peciva u obliku ptica, jer se tad 'ftičeki ženiju'.

Kakve veze ima Kupid?

Na čestitkama se nerijetko pojavljuje i Kupid, mali i debeljuškasti anđeo, koji svojim strijelama ljubavi spaja nesuđene ljubavnike. Riječ je, zapravo, o rimskom bogu Kupidu, koji svoje korijene vuče iz grčke mitologije gdje je poznat kao bog ljubavi Eros.

Ako je za suditi prema starim grčkim pjesnicima, Eros je bio izrazito atraktivan besmrtnik, koji se igrao emocijama bogova i ljudi, koristeći zlatne strijele da potakne ljubav, a olovne da potakne međusobnu odbojnost.

Tek se, doduše, u helenističkom razdoblju, odnosno oko 300 godina prije Krista, počeo prikazivati kao nestašni, mali i debeljuškasti anđeo, kojeg i dan danas svi lako mogu prepoznati. Iz tog je razloga, naposljetku, i postao dio moderne pop kulture, pogotovo kada je riječ o romantici.

More čestitki i ruža

Svake godine širom svijeta na Valentinovo pokloni se oko 50 milijuna ruža.

Crvena ruža bila je omiljeno cvijeće rimske božice ljubavi Venere, grčke Afrodite i znači ljubav.

Žuta ruža simbolizira prijateljstvo, a ružičasta simpatiju.

Ako želite biti originalniji, svoje divljenje možete pokazati crvenim karanfilom, a ljubav još i crvenom krizantemom.

Jaglac je znak mlade ljubavi, a bijeli karanfil iskrene ljubavi i sreće.

Orhideja simbolizira rijetku i nježnu ljepotu.

Recept za ljubav

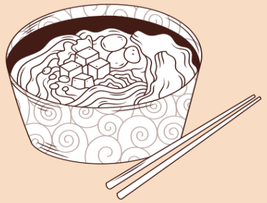

Da ljubav ide kroz želudac potvrđuje i brojka od više od **30 milijuna prodanih bombonijera u obliku srca** za vrijeme Valentinova svake godine. No nije svuda jedino čokolada dar ljubavi.

U Japanu čokoladu vole na nešto drugačiji način – začinjenu hrskavim insektima, dok se na „ljubavnim“jelovnicima nađu i karamelizirani crvi s bademima i kokteli s brusnicama i vodenim kukcima.

U dijelovima Brazila ljubavnom se juhom smatra juha od piranje (riba).

U Sjevernoj Koreji doručak zaljubljenih uključuje omlet u obliku srca, **a na jugozapadu Kine** žene kuhaju šarene delicije od riže za svoje udvarače. Ako se uz rižu nađu i dva štapića, to znači ljubav. **Češanj češnjaka** naprotiv znači da je romansi kraj i prije nego je započela.

Tko ne slavi Valentinovo ?

Iako se Valentinovo obilježava u većini zemljama svijeta, prema pisanju Wedded Wonderlanda, njih sedam ga je u potpunosti 'otpisalo', čak i kad je riječ o komercijalnoj proslavi. Tako se, primjerice, Valentinovo ne slavi u Maleziji, Indoneziji, Iranu, Indiji, Pakistanu, Saudijskoj Arabiji, ali i Rusiji, koja ga obilježava na Dan žena.

Želimo vam svima puno ljubavi i zagrljaja!

Za kraj ćemo s vama podijeliti neke zanimljive ljubavne stihove koje su pisala djeca

LJUBAV U OSNOVNOJ

Išli su u peti razred
kad su se zaljubili.
Nisu znali što je ljubav,
no znali su se ljubiti.
Na fejsu su objavili
da su oni par savršeni.
Dva dana je ta ljubav trajala,
dok ona nije sliku drugog dječaka lajkala.

Antonija Kos, 8.a

ŽELIM

Za danas želim da me pozdraviš.
Da me primijetiš.
Da mi malo pažnje pokloniš.
Da pomisliš jednom na mene
i ne misliš samo na sebe.
Da ne misliš na matku
ili hrvatski.
Na prirodu i engleski.
Želim da misliš na mene
kao što ja stalno mislim na tebe.

Emanuela Koretić,5a

LJUBAV

I sunce i more i nebo
sve si moje,
i danas i jučer
i zauvijek.
I ljeto i zima i snijeg
sa planina,
Sahara pijeska nema
koliko ljubavi za tebe
imam ja!
Nije Amerika, nije ni
Meksiko,
ni vrela Afrika ko ti
vjeruj nitko. T.M.

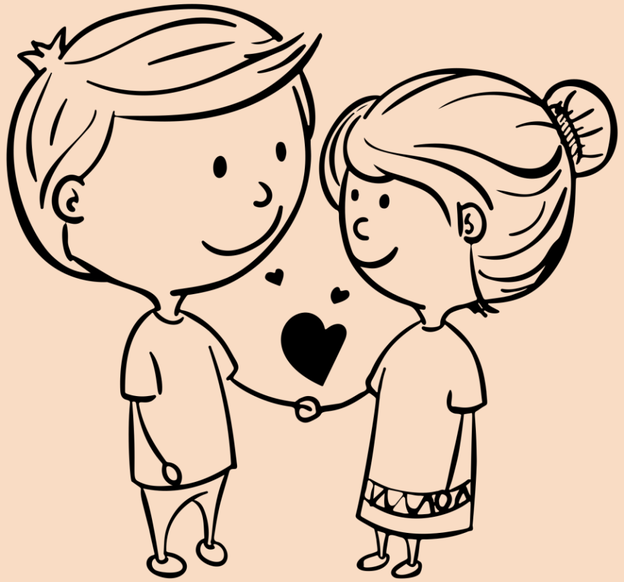

LJUBAV

Zaljubljen može biti svak,
malen, velik, pa čak i đak prvak.
Zaljubljen možeš biti, ali kad te
netko povrijedi, osjećaje ne možeš skriti.
Ljubav je nešto najljepše,
nešto što te vodi do zaljubljenosti,
zato je to najljepši osjećaj na cijelom svijetu.
Tanja Šatrak, 6.a

ZALJUBLJENI DJEČAK

Već me neko vrijeme
Taj nemir muči
Ne jedem, ne spavam
Niti ne učim.
Pred očima je mojim
I kad ih sklopim
Od pogleda njenih
Kao sladoled se topim.
Srce je izgubilo ritam
Pa sad ubrzano tuče,
Kad sam pored nje
Strašno mi je vruće.
Dlanovi mi se znoje,
Noge mi se tresu,
Ne mogu se sjetiti
Ni ime, ni adresu.
Ali to nije ništa!
Bez panike, molim.
Zaljubio sam se, eto
I sad ludo volim.
Karlo Orehovački, 8.a

STARA LJUBAV

Ima jedna stara ljubav
koju još volim.
Duga šetnja iz
sedmog neba,
nema kraja.
Volim ga još,
a moram bez njega.
O, ljubavi stara.
Ima jedna stara ljubav
Koju još volim.
Dugoj šetnji iz sedmog neba,
nema kraja.
Jasmina Funtak, 6.b

Hvala na pažnji!

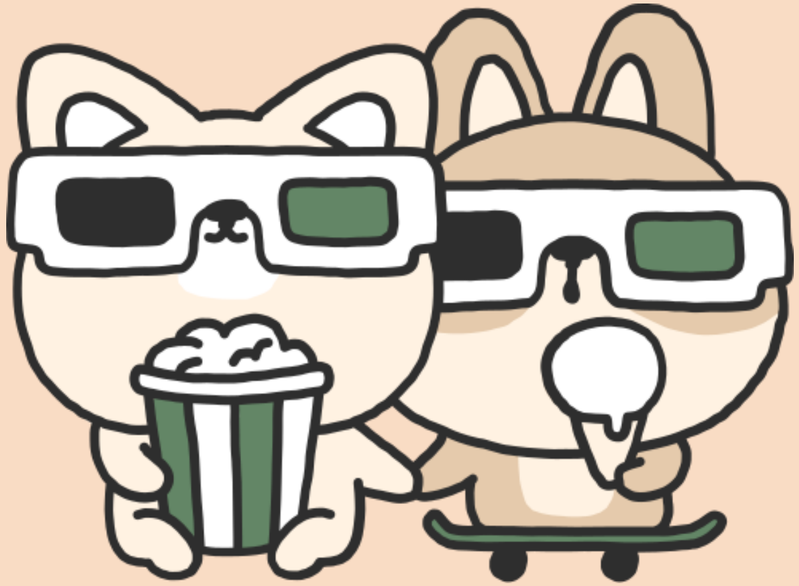

Izvori:

- https://www.klincek.com/?p=5940
- https://www.magicbooklab.com/2023/01/03/zanimljivosti-o-valentinovu/
- https://www.srednja.hr/svastara/tko-je-bio-sveti-valentin-i-zasto-14-veljace-obiljezavamo-dan-zaljubljenih-donosimo-objasnjenje